新兵

解放軍畫報社出版

目　錄

八个新兵……………　林志常攝影、梁森著文

布依族的青年…………王長根、黃守祥报导

学習先鋒……………………　周大奎报导

他成了共产党員…胡明、吳云龙、周元良报导

新砲手…………………吳加昌、林志常报导

在艦艇上……………………　高一鳴报导

奔馳在草原上………………………

納穆吉勒、林志常、孙家齐报导

欢度第一个"八一"节………………

張友林、李文秀、吳云龙、沈　彧攝影

八 个 新 兵

在中国人民解放軍某部二連，有8个剛入伍的新兵，仅用了10个小时，就完成了騎槍基本射击第一、二練習实彈射击的訓練任务，受到了营首長的通令嘉奬。

这8个新兵都是今春上海市普陀区应征入伍的青年小伙子，他們的名字是：吳志高、王阿木、王浩俊、祁輝国、張步蟾、武万昌、金振高、郑永盛。他們报名应征时就下定决心：到部队上以后要努力鍛鍊自己，保衛祖国的社会主义建設。他們被批准入伍后，曾有一段时間被分配在一个班里生活，那时他們对部队的一切都感到新鮮、有趣，处处仿照老同志那样敬礼、走路和整理內务，老同志也都耐心地帮助他們学習各种条令和軍事技术。因此，在射击訓練开始后，在前后不到6小时的第一練習的实彈射击中，有4个人取得优秀、3个良好、1个及格，随后又練習了4个多小时，又在第二練習实彈射击中取得了3个优秀、3个良好、2个及格的成績。特别是吳志高和祁輝国，兩次射击都是优秀。在师里的青年积極份子大会上，他們8个人向全师新兵提出了"当优秀国防战士"的挑战，現在他們正以百倍的努力，学習技术和战术，以实現自己在全师积極份子大会上的挑战計划。

他們得到了嘉奬。

多么漂亮的枪啊!

營参謀長給他們講战斗故事。

休息休息擦把汗，
找找毛病再来練。
王阿木（右）和祁輝国練的眞欢！

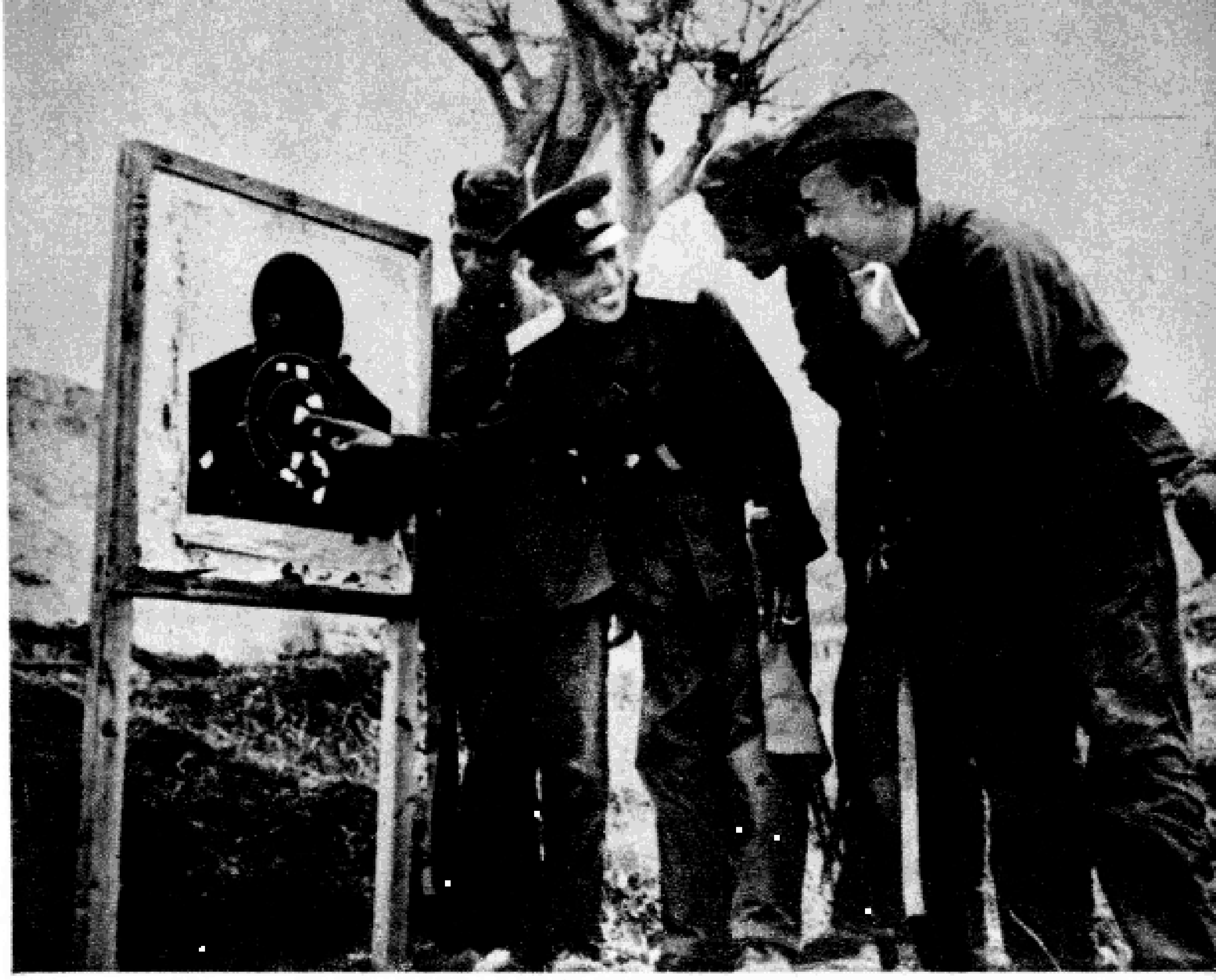

“只有按要領勤学苦練，
才能准确地命中目标！”

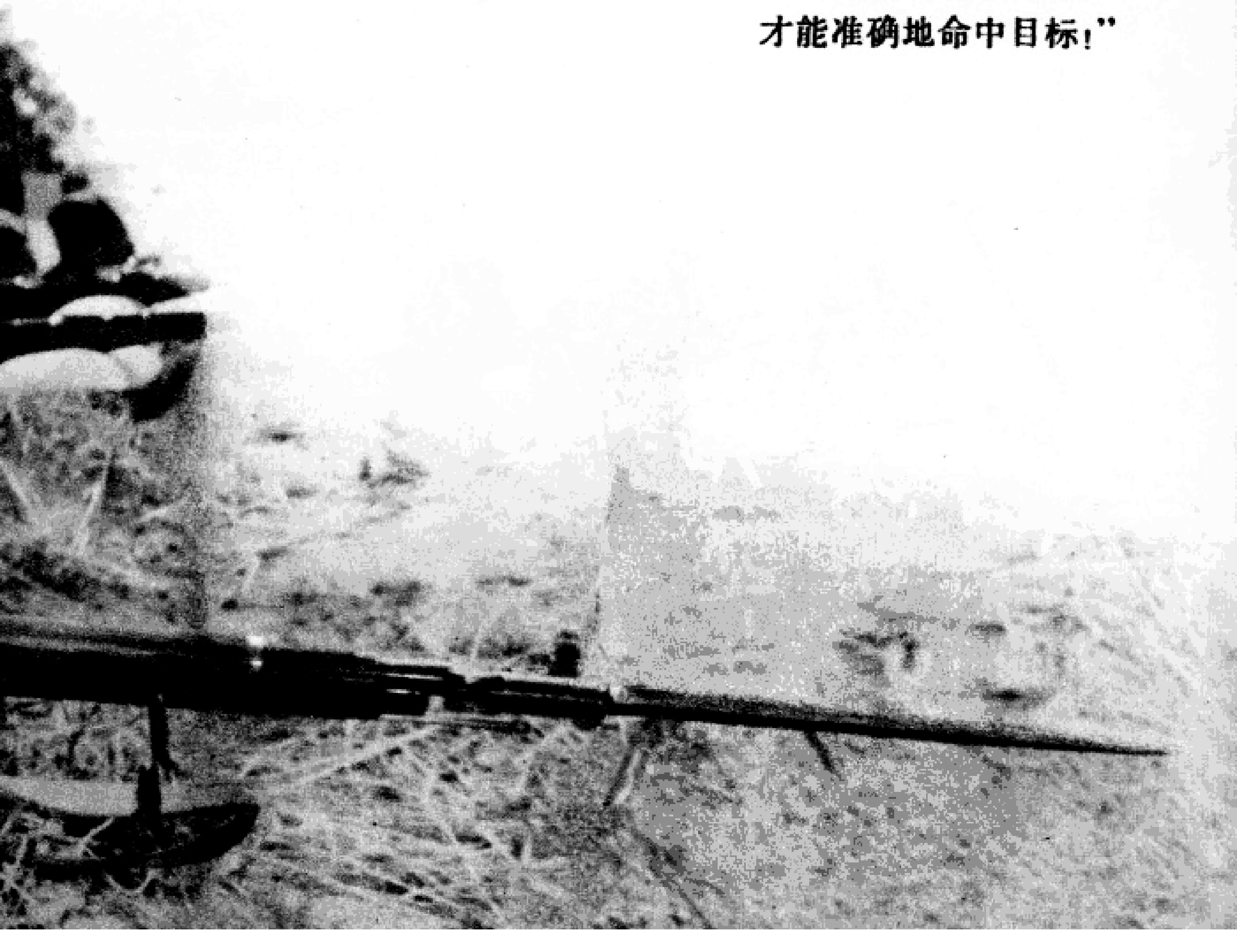

老战士帶領新兵做"滿潮無灘强行登陆"演習。

列兵王浩俊很快就能單独执行勤务了。

强行登陆攻佔灘头陣地。

布 依 族
的
青 年

坦克兵——布依族战士李树連。

我国少数民族同胞，在解放前的黑暗統治时代，一直受着压迫和歧視，更談不上什么公民权利和义务。自从中华人民共和国成立，少数民族同胞才見了天日，成了国家的主人，他們在祖国的社会主义建設中和在保衛祖国的崗位上，都积極地貢献出自己的力量。这里我們介紹一个名叫李树連的布依族青年，他現在是中国人民解放軍坦克某部的机电員，是1955年3月入伍的。入伍后，他努力学習，再加上同志們和上級的关心，很快地掌握了無綫电技术，並了解了坦克各部位的性能，逐漸成了一个熟練的坦克手。

排長藏亭如教李樹連調整坦克履帶。

和汉族的战友
在一起欢度假日。

布依族战士李树連（左）和撒尼族坦克手李林成了好朋友：在課外时間他們一起讀家信。

李树連学会了汉話，他讀报时，大家也能听懂了。

研究战車内的無綫电構造。

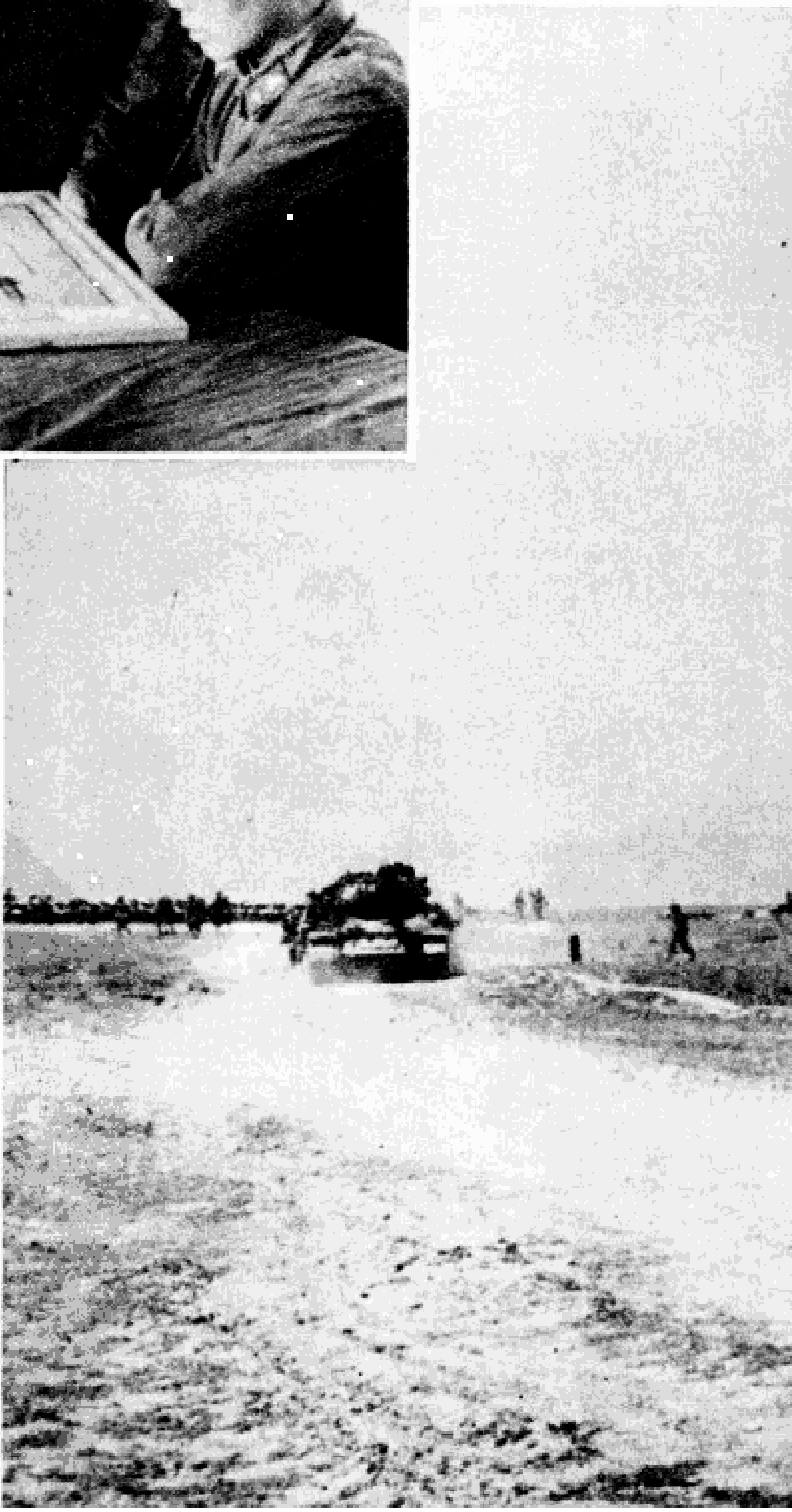

李树連和同車战友在演習中駕駛坦克前进。

学 習 先 鋒

按照規定，服务第一年的無綫电員，業务上要求达到每分鐘抄收混合报文十三組就算合格。而某部新战士徐德柱在一个月內就达到了这个要求，他抄报文不但迅速，而且無差錯，不掉字，字体清楚，組組整齐。

徐德柱在家乡上初中时，就立志当一名保衛祖国的解放軍战士，1955年他初中畢業时，正当年滿18岁的服役年龄，於是在第二年春天，徐德柱应征到某部通訊营当战士。他一来这里听着神秘的电鍵"嘀嘀！嗟嗟！"的敲打声，看着奇怪的报文字碼，就爱上了这門技术。他懂得技术要靠專心致意地学習才能掌握，从此，不懂的地方他就向别人請教，弄明白了就主动教别人。因此，他在第一訓練阶段中，11項測驗課目都是滿分，成了一名"学習优秀"的通訊兵。

列兵刘德柱。

在課間十分鐘休息时間內，大家作"找电碼"的遊戏。

徐德柱和战友們学習無綫电通信技术。

徐德柱在本部队經驗交流大会上，
做抄收混合电碼和数碼报文的表演。

徐德柱在本部队先进工作經驗交流大会上，介紹自己的学習經驗。

器械操測驗他也是五分。

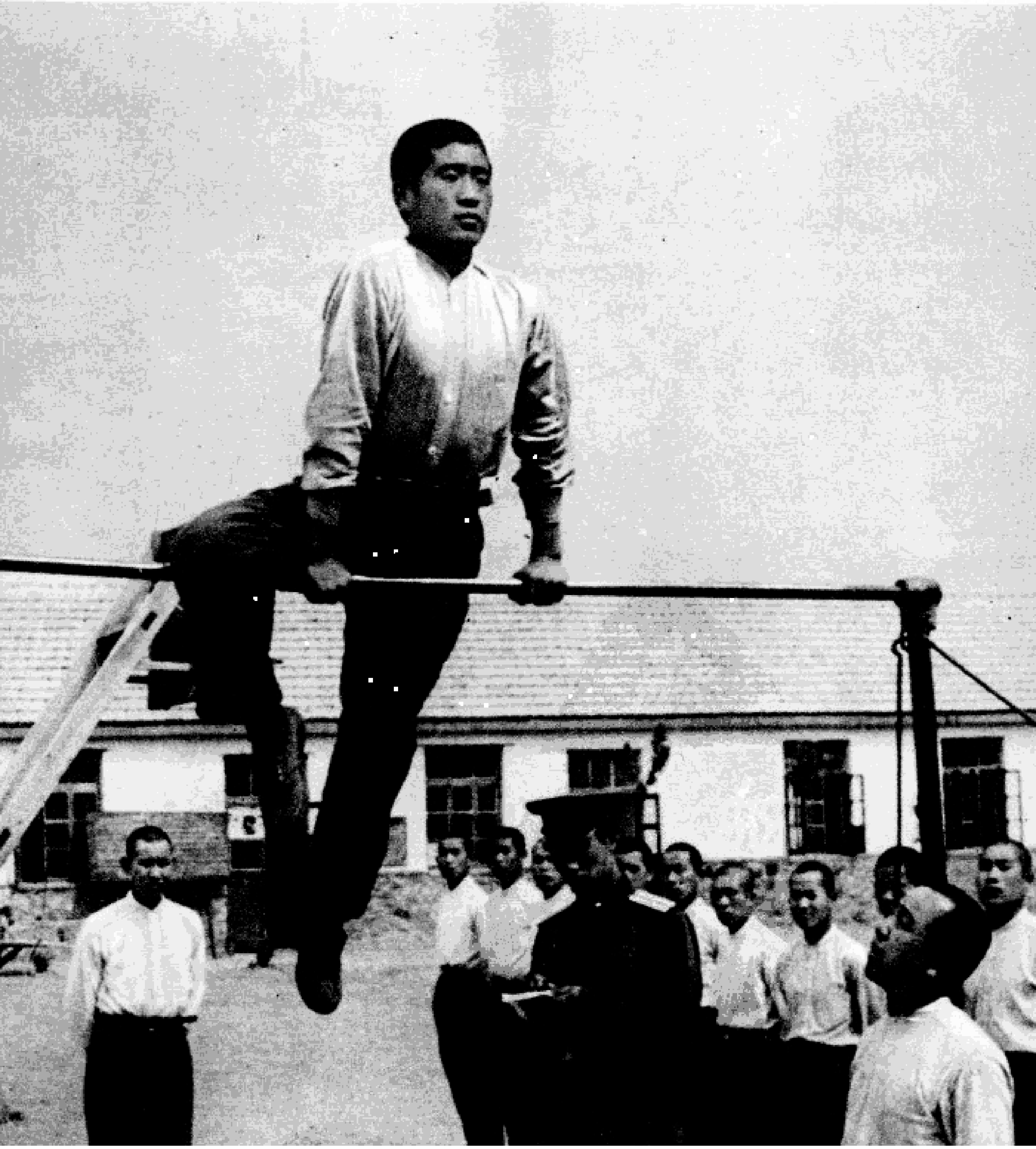

战友們祝賀徐德柱政治測驗得了五分。

穿着防毒面具測驗又是优秀。

超越障碍也不落后。

他成了光荣的共产党員

王成緒在去年应征入伍后，編到砲兵偵察班里当观测員，班長和老同志們对他十分关心，使他很感动。但是，因为他对观测的知識很生疏，开始学習这門功課时总是鑽不进去，班長和排長便一面鼓励他，一面教給他，在实际操作时，老同志也在他的身旁帮助他揷标桿，糾正操作姿式。漸漸的王成緒对自己所学的課目感兴趣了，学習情緒越来越高，不断取得优秀成績。在年終部队軍事演習中，他不怕大風大雪，忍受飢寒战胜疲劳，圓滿地完成了观察任务，並因学習成績优秀，受到了上級的表揚和奬励。今年2月，王成緒被提升为下士班長，他也像原先的班長那样帶領本班同志，在第一阶段軍事訓練中，获得全班全面优秀成績。因为他工作学習好，政治覺悟提高的快，現在已光荣的参加了中国共产党。

下士王成緒被批准入党了。营党委書記高墨林勉励他發揮党員的积極作用。

入党宣誓。

王成緒灵活运用地形，攀登高树，进行偵察。

战斗演習——王成緒帶領偵察班逆風前进，迅速通过原子沾染地帶。

“那是北斗星？……”王成緒做輔导判定方位的科目。

鍛鍊身体，使全班达到全面优秀。王成緒帶領战士跳山羊（下）、攀繩（右）。

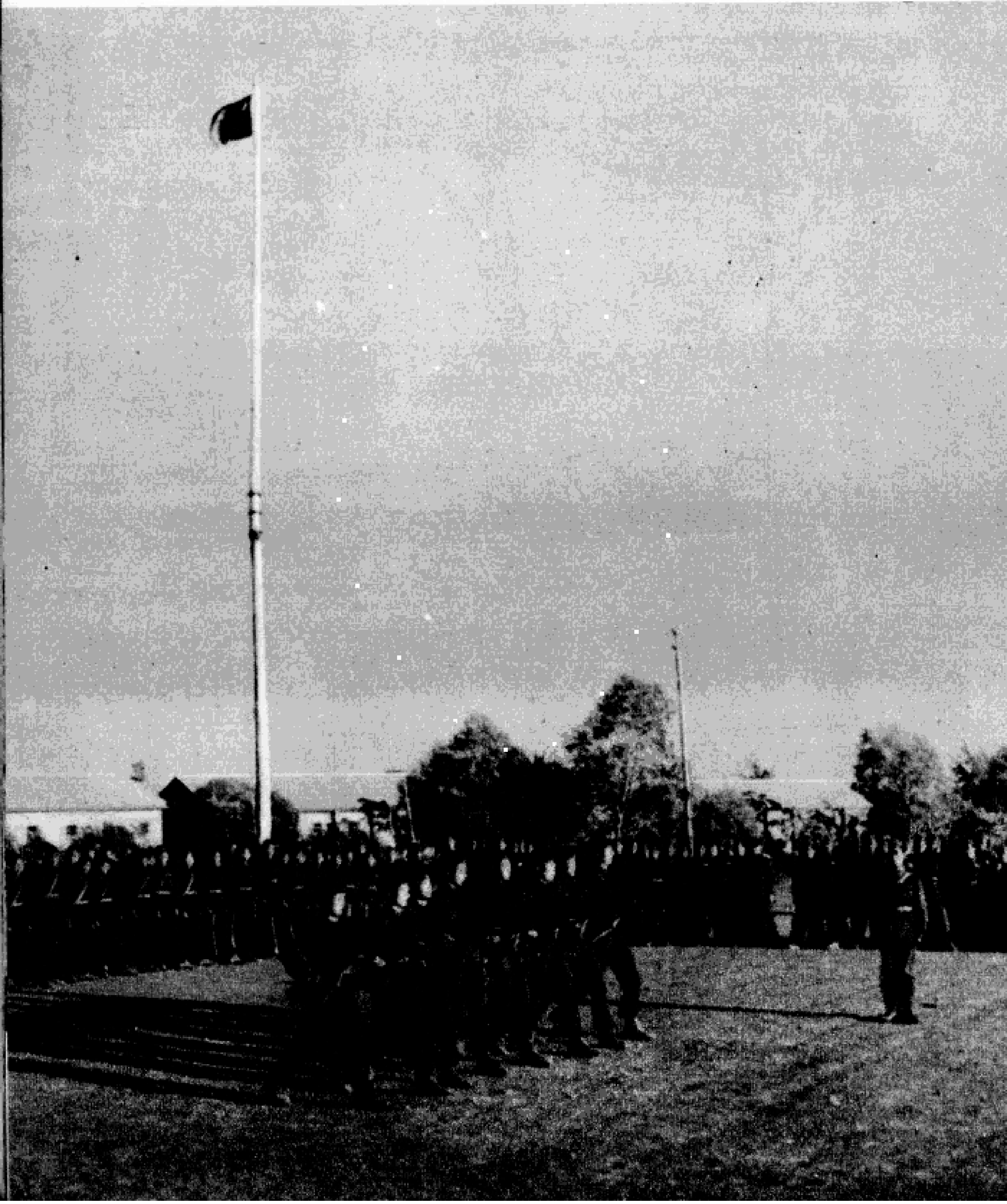

王成緒代表全班接受团首長發給的獎旗。

下士王成緒領导的偵察班，今年第一阶段訓練中达到全面优秀，並在本团队会操中連續获得紅旗。

左圖：王成緒班参加团队会操。

新 砲 手

張美順是广东省明光高級农業社的社員，1956年3月应征到海防前綫砲兵部队当战士。在那里張美順时常看到大、小金門島上的敌人砲击我沿海漁民和农民的暴行，激起了他和战友們的無比憤怒。为了狠狠地打击敌人，大家的練兵劲头都很足，張美順在兩个月的时間內，就掌握了砲兵的技术操作，明白了武器的構造原理。5月15日張美順帶着万分兴奋的心情，第一次参加了砲击敌人的战斗。开始，張美順确有些紧張，但当他看到老同志那末沉着，連首長冒着砲火指揮战斗，还鼓励大家，張美順立即从內心中产生出一种無畏的力量，他和战友們一連打了几个急速射，敌人的陣地被打得鴉雀無声。当战斗結束之后，指揮所傳来了胜利消息：敌人的302号砲被打啞了，大家痛快的欢呼起来。張美順第一次享受到胜利的愉快，並决心在保衛祖国的战斗中立功。

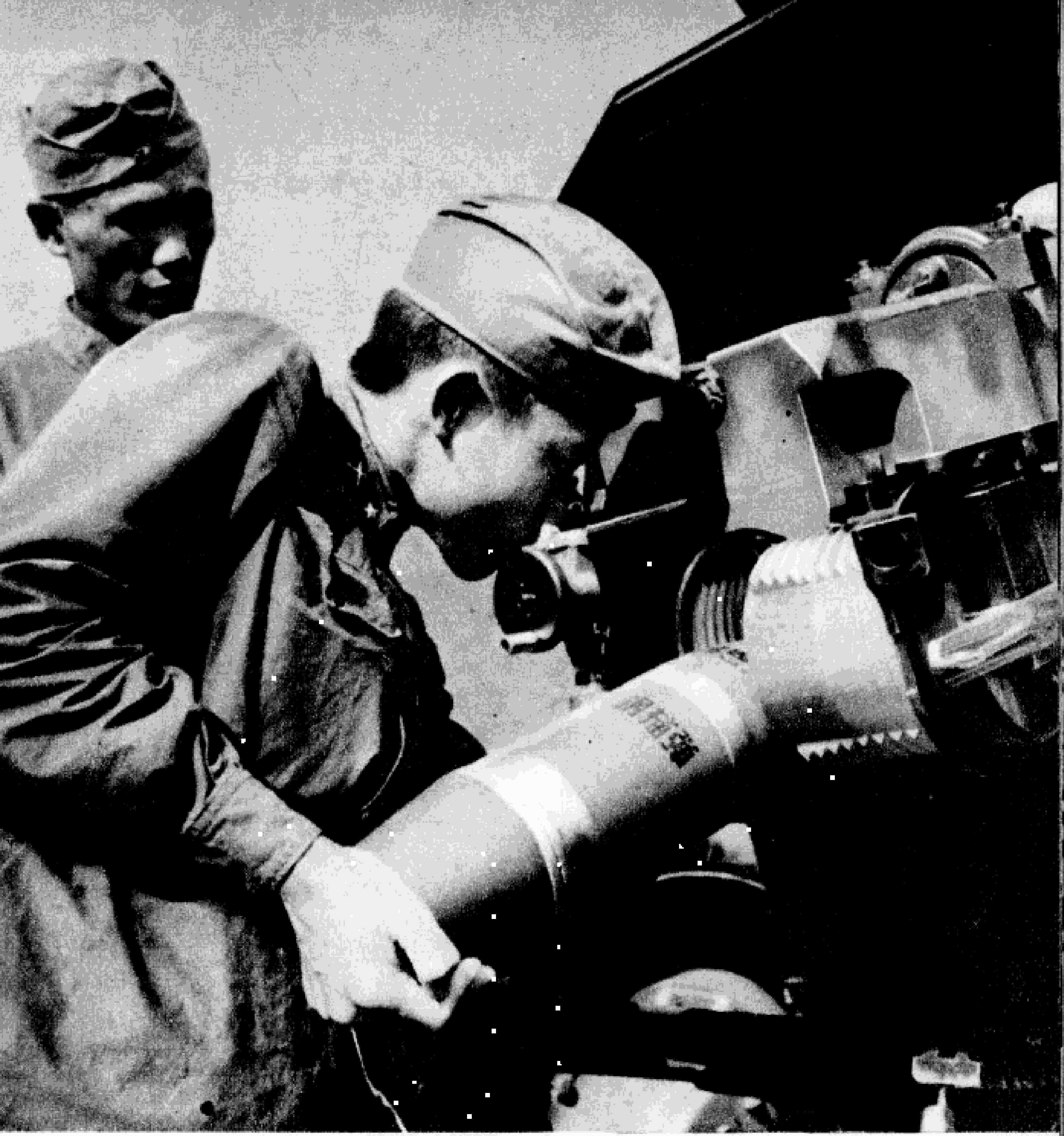

在老同志帮助下，張美順很快地掌握了砲手的操作技术。

左：張美順剛来到砲兵部队，
一切都感到很新鮮。

張美順在連長面前回答信管的轉換和構造原理。

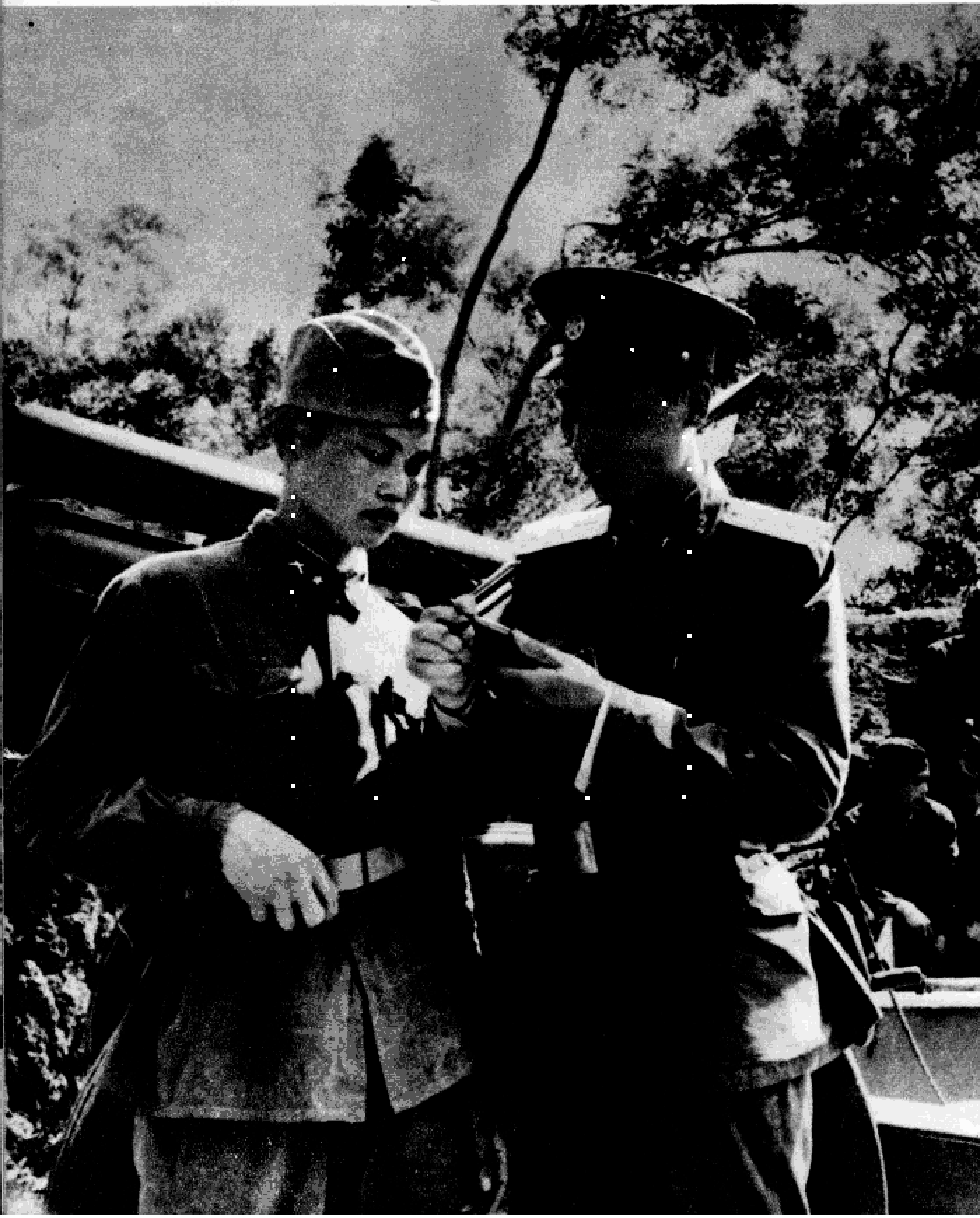

擦砲。

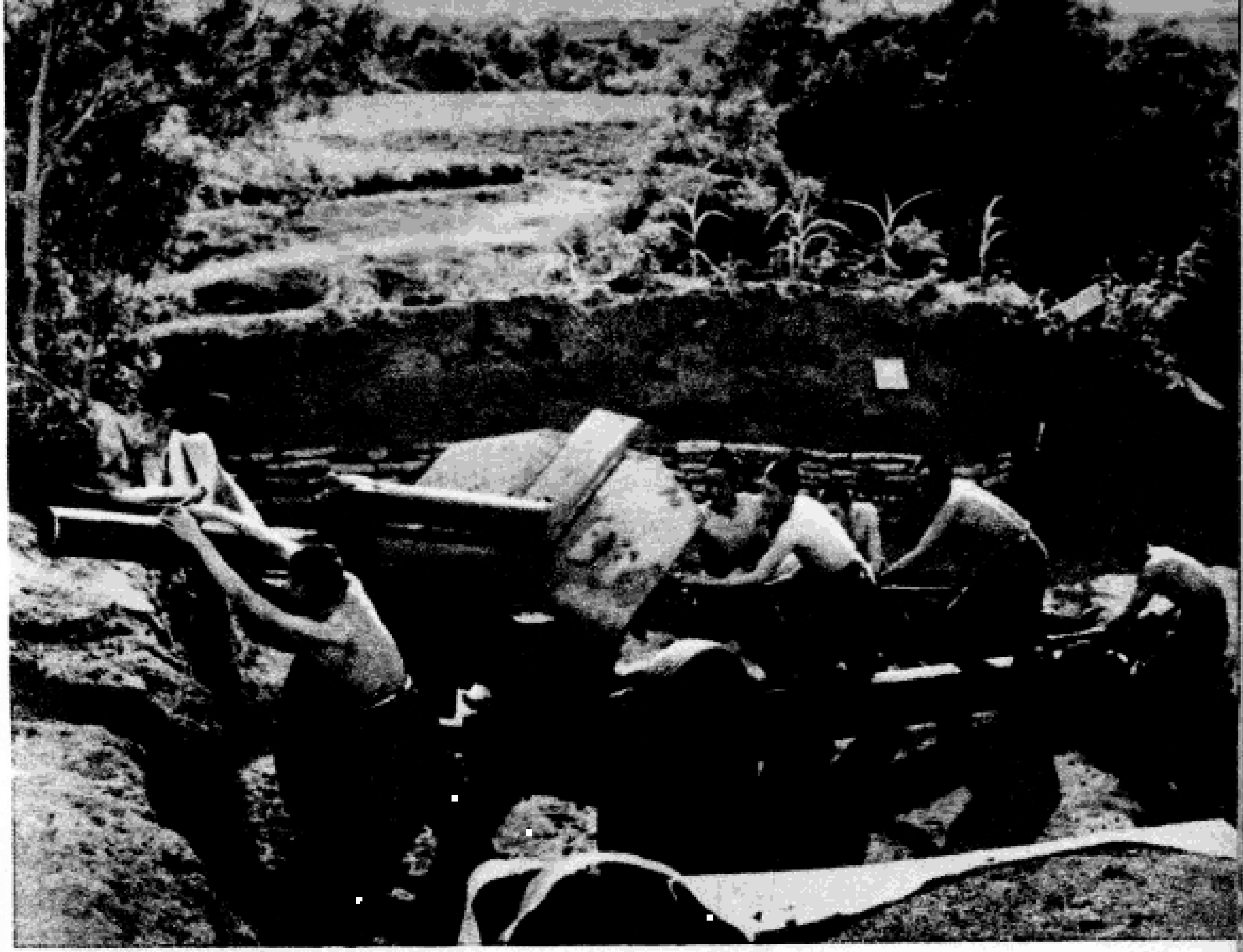

在福建前綫，敌人残害我和平居民的暴行激怒了战士們。

砲战結束后，傳来了胜利的消息："一个隐藏在山窩里的老狐狸——敌人的 302 砲被我們打啞了。"

左：开砲！向敌人进行無情的轟击！張美順当砲兵还不到兩个月，就勇敢地参加了砲战。

在軍艦上

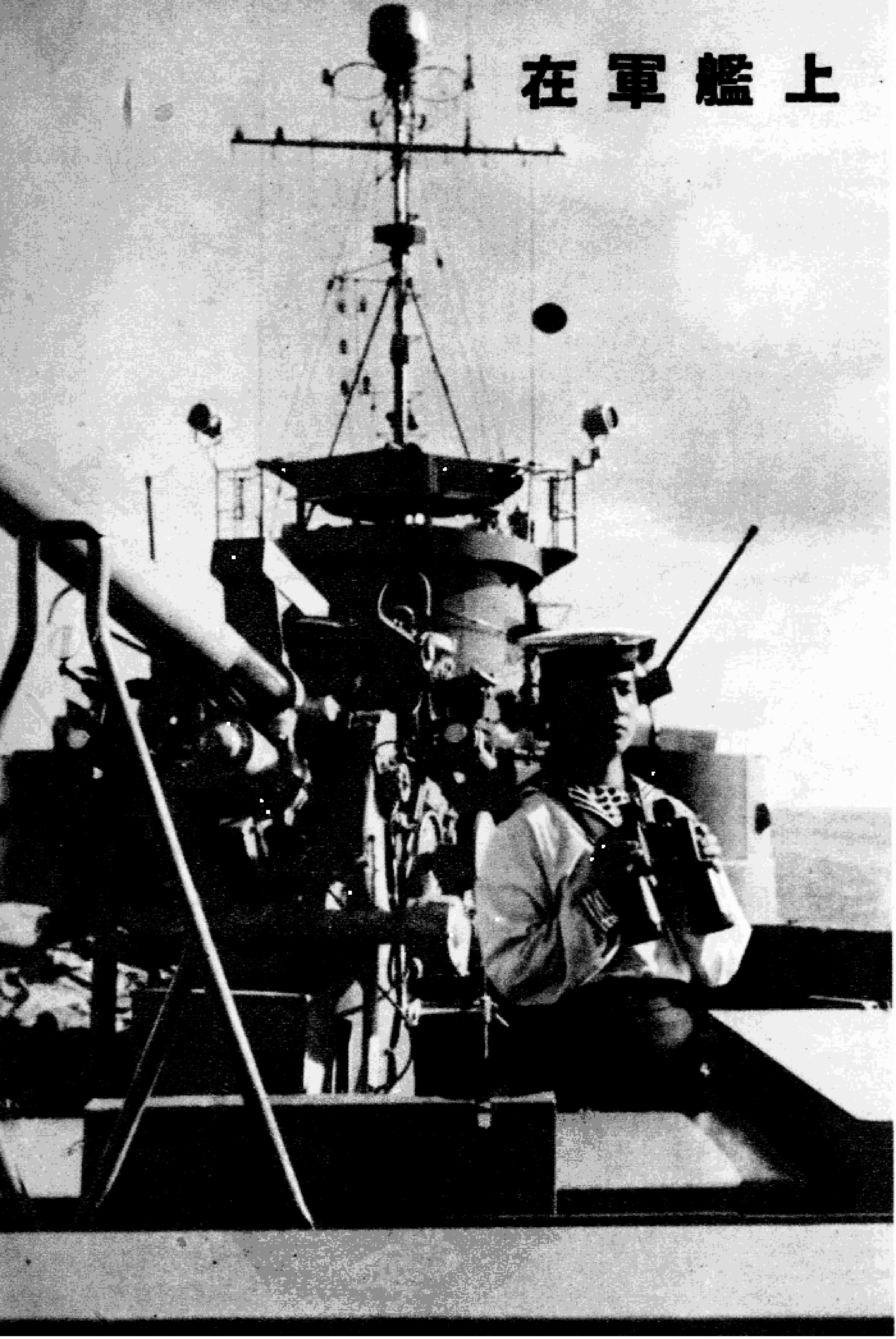

1955 年 3 月，薛永周同志应征入伍了。7 月被分配到海軍某艦当瞄准手。在第一次出海执行任务的时候，他在艦上担任值更了望任务，軍艦在大海中一个勁的晃，过去連海也沒有見过的薛永周，不一回就覚得心里像有东西爬上爬下似的，难道这就是暈船嗎，薛永周正在想着，嘴不由自主地猛然一張，吃的东西都吐出来了。这时他挺着胸膛值更，随后在老同志幫助下进行适当的活动，並鍛鍊着吃飯，結果在返航时不仅战胜了暈船，还初步找到了軍艦在海洋里顚簸的規律和操縱火炮瞄准的方法。以后在多次的执行航海任务中，薛永周更加紧鍛鍊自己，要做一个称职的水兵；年終測驗时，各項科目都得了五分。因此，上級机关授予他年度訓練三等奬。

薛永周練習裝彈和射击技术。

左：軍艦在海洋上航行，新战士薛永周在了望。

学習駕駛技术。

远航归来，擦洗武器。

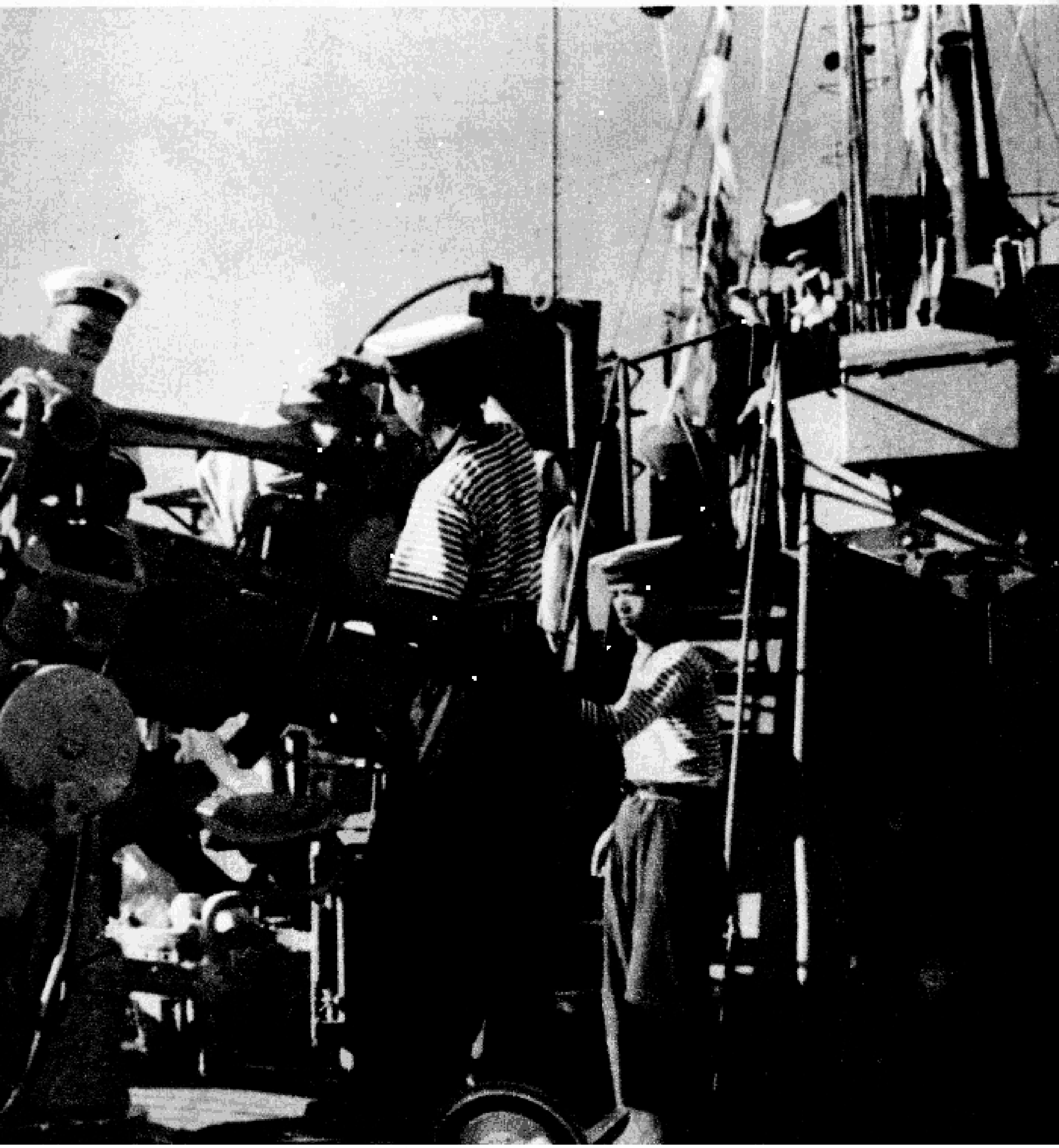

光荣受奖。

同志們祝賀薛永周完成任务，受到奬励。

奔 馳 在 草 原 上

蒙族新兵道尔吉。

蒙族青年道尔吉，今年2月应征入伍到騎兵部队服务。虽說蒙族人善於騎馬，但是道尔吉不是这样。他家住在农業区，小时候給地主放过羊，解放后念了六年書，此后就在合作社当会計。入伍后第一次騎馬心里还有些畏惧，可是漸漸地他不仅可以騎訓練好了的馬，也可以駕馭烈馬了。

記得是在軍士教导营，班里領来了一匹烈馬，班長問："誰来試試"？道尔吉瞅瞅这匹馬，別說騎，就是靠近牠也不容易。他看到同志們都很犹豫，就說："我来騎騎看"。班長給他牽着馬騎上去，又讓班里最有勁的同志給他牽着走，走了一陣，道尔吉想："难道打仗还要叫人牽馬嗎？"他堅定地把韁繩要过来，略一放松，烈馬便飞奔而去。开始道尔吉还有些緊張，漸漸鎮定下来以后，他按照要領駕馭着馬，馬不听指揮，便堅持着駕馭，沒有几个回合，馬就比較馴服了。从此，道尔吉就成了这匹馬的主人，並把牠訓練成了一匹好战馬。同时，在射击訓練中，道尔吉也經过了刻苦的努力，使自己成了优秀射手。在軍事訓練中，道尔吉得到連的队前嘉奬和营的通令嘉奬。現在道尔吉和战友們在一起，騎着战馬奔馳在草原上，保衛着人民的幸福生活。

刷馬——道尔吉和战友們經常工作之一。

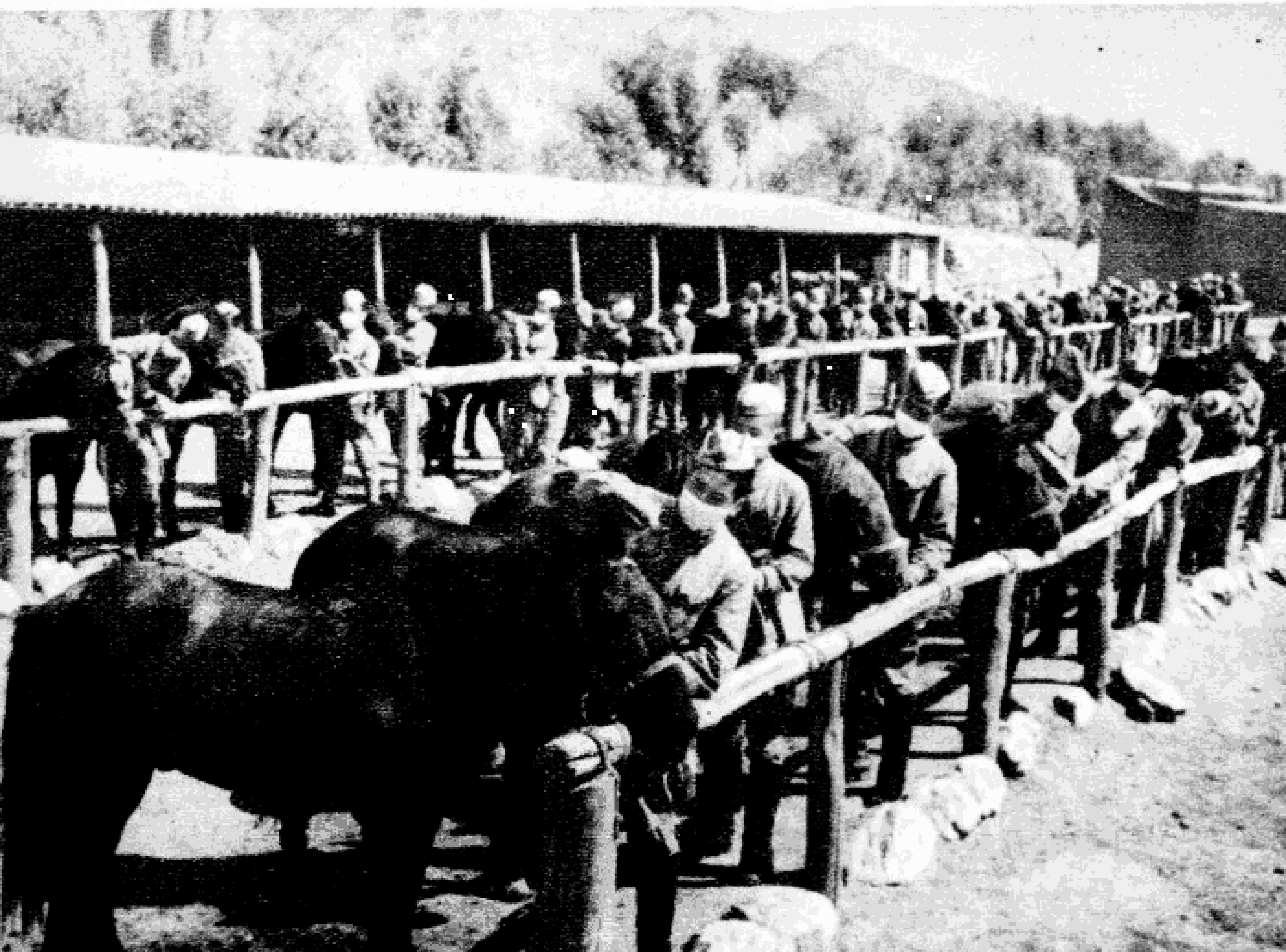

向着"敌人"冲击！

超越塹壕。

小羊
快成長
我們在保
着大草原

在休息的
时候。

道尔吉在訓練中获得"优秀"成績，得到了营的队前嘉奖。

欢度第一个“八一”节

自己办的牆报出刊了。

准备去参加联欢会。

战士和軍官家屬在一起排練晚会节目。

鉄道兵部队的新战士在修建鹰厦鉄路的劳动中度过了“八一”节。

和少先队員們在一起。

福建前綫新兵李庭增，“八一”节之晨进入陣地，做好战斗准备，监视敌人。

新兵楊子文在“八一”节之夜

Document generated by Anna’s Archive around 2023-2024 as part of the DuXiu collection
(https://annas-blog.org/duxiu-exclusive.html).

Images have been losslessly embedded. Information about the original file can be found in PDF attachments. Some stats (more in the PDF attachments):
{
"filename": "MTIzNTMwMzkuemlw",
"filename_decoded": "12353039.zip",
"filesize": 7779542,
"md5": "2f67e7576589d351c21bf7606f2e943d",
"header_md5": "5c2f5a9b1693985c576d6566a17f5475",
"sha1": "3030a3b9e116a934ee53d5ec7595aba36bb8fae8",
"sha256": "9e533fc5975e0dbabb6c5cf0d485f84aee74b1b87233bb5d4023b4f4a8e85198",
"crc32": 2144003520,
"zip_password": "",
"uncompressed_size": 7814310,
"pdg_dir_name": "",
"pdg_main_pages_found": 51,
"pdg_main_pages_max": 51,
"total_pages": 53,
"total_pixels": 40624500,
"pdf_generation_missing_pages": false
}